

INFORME PORMENORIZADO DE CONTROL INTERNO LEY 1474 DE 2011

CONTROL INTERNO	LUZ MARY CARDENAS HERRERA	PERIODO EVALUADO	MARZO A JUNIO 2016
------------------------	----------------------------------	-------------------------	---------------------------

En cumplimiento de lo dispuesto en el artículo 9 de la Ley 1474 de 2011, la Autoridad de Licencias Ambientales - ANLA presenta el informe pormenorizado del estado interno de la ANLA, según los parámetros contemplados en la estructura y distribución del modelo estándar de Control interno MECI -2014.

1. Módulo de Control de Planeación y Gestión
2. Módulo de Evaluación y Seguimiento
3. Aspectos a tener en cuenta para el Eje Transversal Información y Comunicación

MODULO DE CONTROL DE PLANEACIÓN Y GESTIÓN

1.1 Componente Talento Humano

1.1.1 Acuerdos, compromisos y protocolos éticos

1. Documento con los principios y valores de la entidad

En el mes de septiembre de 2013 la ANLA realizó el lanzamiento del Código de Ética y Buen Gobierno de la entidad; este documento cuenta con una serie de principios y valores asociados que a continuación se relacionan:

Principios: transparencia, rigurosidad técnica, proporcionalidad.

Valores: Responsabilidad, Compromiso, Objetividad, Honestidad, Respeto, Calidad

El documento fue puesto a consideración de funcionarios y contratistas, quienes opinaron sobre el desarrollo de sus contenidos; posteriormente en un ejercicio de planeación, se ajustó de acuerdo con el pensamiento y visión del equipo directivo de la ANLA. En evento realizado el 27 de septiembre de 2013 se hizo lanzamiento del Código de Ética y Buen Gobierno a través de un ejercicio de divulgación participativo en el que cada funcionario y contratista asistente se comprometió al cumplimiento del mismo.

El documento puede ser consultado en intranet en el link:

<http://intranet.anla.gov.co:82/codigo-etica-y-buen-gobierno>

2. Acto administrativo que adopta el documento con los principios y valores de la entidad

Los principios y valores fueron adoptados a través de la Resolución 1728 del 30 de diciembre de 2015 “Por la cual se adopta el Código de Ética de la Autoridad Nacional de Licencias Ambientales – ANLA”

3. Estrategias de socialización permanente de los principios y valores de la entidad

En la vigencia 2015, el código de ética fue socializado en presentaciones formales como en forma lúdica, así:

Intervención en valores: Se realizó un evento de sensibilización en valores el cual consistió en un recorrido por las instalaciones de la ANLA con el fin de impactar a todos los colaboradores frente a la importancia de vivir los valores de la organización. Así mismo promovió el sentido de pertenencia, haciéndoles sentir que su labor es valorada y fundamental para la entidad.

Inducción: Durante las sesiones de Inducción a la entidad se llevó a cabo la divulgación del Código de Ética adoptado por la entidad mediante la Resolución 1728 del 30 de diciembre de 2015, dándose así a conocer los valores a los nuevos colaboradores fomentando así el conocimiento y la práctica de los mismos. La evidencia frente a divulgación de este documento se encuentra disponible en la carpeta “Código de Ética” disponible en el Grupo de Talento Humano. Durante el mes de febrero del presente año se realizó inducción con la firma del compromiso ético por parte de los asistentes.

ANLA comprometida con Ética y Calidad: Durante dos días y con una duración total de 16 horas, tuvo lugar un taller de aprendizaje experiencial y programación Neurolingüística el cual a partir de vivencias y generación de conversaciones buscó hacer conciencia de la responsabilidad que implica entender acertadamente una realidad y acercarse a otros, lo cual le permita a la ANLA avanzar en sus resultados y mejorar el clima organizacional. Así mismo se buscó a través de este evento el fortalecimiento de la gestión de liderazgo del Equipo Directivo, un liderazgo hacia sí mismos y hacia los demás, resaltando los valores institucionales.

Durante el 2016 se ha socializado el Código de Ética a través de la Inducción y en evento “Conociendo la ANLA”, en la cual han participado servidores públicos y contratistas. Los asistentes a este evento firman el formato “Compromiso Ético”.

1.1.2 Desarrollo del Talento Humano

1. Manual de Funciones y competencias laborales

El manual de funciones fue aprobado mediante la Resolución 0666 del 05 de junio de 2015 “Por la cual se ajusta el Manual Específico de Funciones y de Competencias Laborales para los empleos de

la **Planta de Personal de la Autoridad Nacional de Licencias Ambientales – ANLA**”, está publicado en la intranet y se comunicó mediante memorando personalizado a cada funcionario y reposa copia en las historias laborales de cada uno de ellos.

En marzo de 2016, mediante Resolución 279 se realizó un ajuste al manual de funciones de la entidad, el cual se encuentra publicado en el link:

http://intranet.anla.gov.co:82/sites/default/files/Comunicaciones/Talento_Humano/res_0279_16_032016.pdf

2. **Plan institucional de Formación y capacitación (Anual)**

Mediante Resolución 0341 del 31 de marzo de 2016, se adoptó el Plan Institucional de Formación y Capacitación y el Plan de Bienestar Social Laboral, Estímulos e Incentivos de los servidores públicos de la Autoridad Nacional de Licencias Ambientales —ANLA para el año 2016, el cual incluye también los aspectos relacionados con inducción y reinducción, cuyos objetivos son:

- Consolidar los Proyectos de Aprendizaje por Equipo -PAE-, como estrategia metodológica que propenda por la gestión interna del conocimiento y el aprovechamiento del capital intelectual de la Entidad.
- Fortalecer las competencias comportamentales inherentes al servidor público y al puesto de trabajo.
- Afianzar la apropiación de los valores definidos en el Código de Ética, con el ánimo de generar un mayor sentido de pertenencia por el desarrollo de los procesos de la Entidad.
- Reforzar las competencias comunes a los servidores públicos y las identificadas como propias de la Entidad, correspondientes a la dimensión del ser.

El documento puede ser consultado en el siguiente link:

<http://intranet.anla.gov.co:82/formacion-y-capacitacion>

Con corte a mayo de 2016 el avance reportado por el Grupo de Talento Humano para la ejecución de las actividades correspondientes al año 2016 fue del 64%, cifra que el grupo reporta en el Plan de Acción Institucional, con aproximadamente 1.916 registros de asistencia.

Entre las capacitaciones realizadas podemos resaltar las relacionadas con los siguientes temas: Foro actualización tributaria, generalidades del SIIF-Nación, gestión de vertimientos, marco normativo aplicable a las entidades de gobierno, modelo cuenta única nacional (CUN), reportes, consultas y procesos del macro proceso contable, formación en SILA y SIGPRO, componente atmosférico, componente hidrológico, norma de vertimientos, proceso sancionatorio ambiental (Ley 1333 de 2009, hidrogeología y aguas subterráneas, responsabilidades en la supervisión contractual, Microsoft y conociendo la ANLA.

3. Programa de inducción y reinducción

El objetivo de la inducción es dar la bienvenida a la entidad a los nuevos colaboradores y contextualizarlos sobre los principales temas inherentes a su desempeño; en el 2016 se han realizado 4 eventos de inducción, con la participación de 73 personas a quienes se les ha dado a conocer el plan estratégico de la Entidad, el código de Ética, diligenciamiento de formatos para algunos procedimientos y los principios y valores institucionales.

El programa de reinducción está dirigido a reorientar la integración del funcionario a la cultura organizacional, fortaleciendo su sentido de pertenencia e identidad frente a la ANLA. Para la vigencia 2015 se definió realizar procesos de reinducción en temas específicos; los días 19 y 22 de octubre se trató el tema de Derecho Disciplinario y los días 4 y 5 de noviembre temas relacionados con el manejo del SILA, que es el Sistema de Información de Licencias Ambientales, esta reinducción fue de carácter obligatorio por lo que contó con la participación de 45 funcionarios y 491 contratistas de la Entidad y los días 13 y 20 de noviembre se hizo reinducción en el tema relacionado con trabajo en equipo.

En la vigencia 2016 no se han realizado procesos de reinducción toda vez que se de acuerdo con el Decreto 1567 de 1968 se debe hacer cada 2 años.

4. Programa de Bienestar (Anual)

Mediante Resolución 0341 del 31 de marzo de 2016, se adoptó el Plan Institucional de Formación y Capacitación y el Plan de Bienestar Social Laboral, Estímulos e Incentivos de los servidores públicos de la Autoridad Nacional de Licencias Ambientales —ANLA para el año 2016. Así mismo, se expidió la Resolución 342 de 2016 "Por la cual se adopta el Sistema de Estímulos e Incentivos de la Autoridad Nacional de Licencias Ambientales -ANLA, se crea su Comité y se establecen sus funciones."

El Plan de Bienestar Social laboral, estímulos e incentivos, tiene como objetivo general "ejecutar acciones mediante las cuales se atiendan y cubran las necesidades e intereses de protección, ocio, identidad y aprendizaje del empleado y su familia, para mejorar su calidad de vida a nivel de salud, vivienda, recreación, cultura y educación."

Los documentos puede ser consultados en los siguientes link:

<http://intranet.anla.gov.co:82/formacion-y-capacitacion>

http://intranet.anla.gov.co:82/sites/default/files/Comunicaciones/sgc/Gestion Instrumentos/res_0342_31032016_comite_estimulos_e_incentivos.pdf

Respecto a la ejecución del Plan de Bienestar, el reporte del avance a mayo de 2016 es del 38% que equivale a la realización de 25 actividades con 1.419 reportes de asistencia, entre las que se destacan: los programas de pausas activas, conmemoración día del hombre y día de la mujer, masajes relajantes, acondicionamiento físico cardiovascular, entre otros.

5. Programa de salud y seguridad en el trabajo

En cumplimiento al Decreto No. 1443 de 2014 donde se dictan disposiciones para la implementación del Sistema de Gestión de la Seguridad y Salud en el Trabajo - SG-SST, que deben ser aplicadas, entre otros, por todos los empleadores públicos y privados la ANLA expidió Resolución 1727 del 30 de diciembre de 2015 "Por la cual se adopta el Reglamento de Higiene y Seguridad Industrial de la Autoridad Nacional de Licencias Ambientales - ANLA"

6. Plan de incentivos (Anual)

Mediante Resolución No. 0342 de 2016 Por la cual se adopta el Sistema de Estímulos e Incentivos de la Autoridad Nacional de Licencias Ambientales -ANLA, se crea su Comité y se establecen sus funciones."

http://intranet.anla.gov.co:82/sites/default/files/Comunicaciones/sgc/Gestion_Instrumentos/res_0342_31032016_comite_estimulos_e_incentivos.pdf

7. Sistema de evaluación del desempeño

En relación con los procesos de selección definidos e implementados, la entidad cuenta con un procedimiento denominado TH-PR-6 - Gestión del Empleo V1 del 18 de febrero de 2014, en el cual se definen las actividades correspondientes al ingreso, permanencia y retiro de los empleados públicos de la Autoridad Nacional de Licencias Ambientales – ANLA.

Complementario a esto se emite la Resolución 0084 del 31 de enero de 2014 "Por la cual se adopta el Sistema Tipo de Evaluación del Desempeño Laboral diseñado por la Comisión Nacional del Servicio Civil y se establecen algunas disposiciones para la Evaluación del Desempeño Laboral de los Empleados de Carrera Administrativa y en Período de Prueba de la Autoridad Nacional de Licencias Ambientales - ANLA, mientras se adopta el sistema propio."

La evaluación se realiza semestralmente (agosto o febrero de cada año) o eventualmente cuando hayan pasado más de 30 días calendario y ocurra un cambio de evaluador, cambio definitivo de empleo del evaluado, cuando el servidor deba separarse temporalmente del ejercicio de las funciones del cargo por suspensión o por asumir por encargo las funciones de otro o con ocasión de licencias, comisiones o de vacaciones, en caso de que el término de duración de estas situaciones administrativas sea superior a treinta (30) días calendario. Estas evaluaciones deben realizarse dentro de los diez (10) días siguientes a la fecha en que se produzca la situación que las origine.

La información recibida en el proceso de evaluación es utilizada para definir la permanencia en el servicio, otorgamiento de incentivos no pecuniarios y como insumo para la formulación del Plan Institucional de Capacitación cuando en la evaluación se refleja alguna necesidad o se plantea un plan

de mejoramiento individual.

Durante la vigencia 2016 se realizaron las concertaciones de compromisos laborales para el periodo 2016-2017; para los 8 servidores públicos de carrera administrativa.

La Resolución 0084 de 2014 puede ser consultada en la Intranet:

http://intranet.anla.gov.co:82/documentos/8839_Resolución_0084_31012014_EDL_factor_calificador_CA.pdf

En la entidad no se formuló Plan de Mejoramiento Individual, toda vez que esta herramienta se aplicará cuando un servidor público de carrera administrativa en su evaluación definitiva tenga calificación inferior a 97%.

Dificultades

N/A

1.2 Componente Direccionamiento Estratégico

1.2.1. Planes Programas y proyectos

1. Planeación

El 23 de agosto de 2013 el comité Directivo aprobó bajo su marco estratégico, mediante Acta que reposa en la oficina de Planeación la misión y visión de la Entidad, posteriormente cuando se aprobó el Manual de Calidad se realizó un ajuste a la visión.

2. La misión y visión institucionales adoptados y divulgados

Misión

Garantizar que la evaluación, seguimiento y control de los proyectos, obras o actividades sujetos a licenciamiento, permisos o trámites ambientales de nuestra competencia se realicen de manera transparente, objetiva y oportuna, con altos estándares de calidad técnica y jurídica, para contribuir al equilibrio entre la protección del ambiente y el desarrollo del país en beneficio de la sociedad.

Visión

A 2025 ser un referente nacional e internacional como Autoridad Ambiental por la calidad en la evaluación, seguimiento y control a licencias, permisos y trámites de su competencia así como por el diseño y aplicación de instrumentos técnicos que nos permitan ser garantes del desarrollo sostenible en beneficio de las generaciones presentes y futuras, contando para ello con talento humano calificado y comprometido.

Los cuales se encuentran divulgados en la web de la entidad en el link:

<http://www.anla.gov.co/mision-y-vision>

3. Objetivos institucionales

Objetivo Estratégico

1. Fortalecer en la ANLA una cultura organizacional comprometida con la administración responsable de los recursos naturales y el desarrollo económico del país.
2. Desarrollar e implementar instrumentos técnicos y tecnológicos para optimizar los procesos misionales que permitan responder de manera oportuna los requerimientos de los usuarios.

4. Planes programas y proyectos

- a. **Plan Estratégico 2014-2018 “ANLA Avanza con Calidad”**. En este documento se establecen los objetivos, lineamientos, estrategias y retos institucionales que orientarán la gestión institucional para los próximos años, constituyéndose en una herramienta para la toma de decisiones, seguimiento y control del cumplimiento de los objetivos estratégicos. Puede ser consultado en el siguiente link:

http://www.anla.gov.co/sites/default/files/comunicaciones/Planeacion/cartilla_plan_estrategicod ef4.pdf

- b. **Planes de acción anuales que definen las metas a cumplir con respecto al Plan de Desarrollo**

Para la vigencia 2016 la ANLA formuló los siguientes planes institucionales que contienen metas, responsabilidades e indicadores de gestión:

- Plan de Acción Institucional de la vigencia 2016, fue aprobado mediante Acta de comité directivo del 28 de enero de 2016, puede ser consultado en el link:

http://www.anla.gov.co/sites/default/files/comunicaciones/Planeacion/presentacion_pla n_de_accion_2016_vp pagweb.pdf

- Plan de Modelo Integrado de Planeación y Gestión 2016, aprobado según Acta No. 1 del 29 de enero de 2016, del comité Institucional de desarrollo administrativo de acuerdo a las funciones dadas en la Resolución 1278 de 2013, puede ser consultado en el link:

http://www.anla.gov.co/sites/default/files/comunicaciones/Planeacion/mipg_2016.pdf

- Plan Anticorrupción y de Atención al Ciudadano, puede ser consultado en el link:

El plan Anticorrupción y de Atención al Ciudadano correspondiente a la vigencia 2016, fue evaluado por control interno con corte abril 30 y los resultados pueden ser consultados en el siguiente link:

http://www.anla.gov.co/sites/default/files/comunicaciones/Control_Interno/plan_anticorrupcion_y_atencion_al_ciudadano_-_seguimiento_abril_30.pdf

c. Planes anuales mensualizados de caja (PAC) que permiten conocer las metas planificadas por año para cumplir con los ingresos y gastos de la entidad.

El Grupo de Finanzas y Presupuesto vía correo electrónico define mensualmente el PAC en la entidad con todos los generadores de gasto, quienes informan las necesidades de recursos financieros y son la base de la Solicitud de Recursos ya sea a FONAM o al Ministerio de Hacienda y Crédito Público.

Los recursos de la Nación son incorporados en el SIIF Nación II, de acuerdo a las fechas y metodología del SIIF.

d. Acuerdos de gestión donde se definen las responsabilidades y metas frecuentes por parte de los gerentes públicos.

Se expide la Resolución No.0091 del 3 de febrero de 2014 “Por la cual se adoptan los Acuerdos de Gestión de la Autoridad Nacional de Licencias Ambientales ANLA, como Sistema de Evaluación de Desempeño Laboral de los Gerentes Públicos”

La resolución define que los acuerdos de gestión se deben suscribir con una vigencia anual que debe coincidir con la planeación institucional, así mismo, define cuatro seguimientos en el año.

La Resolución No.0091 del 3 de febrero de 2014 puede ser consultada en la Intranet en el link:

http://intranet.anla.gov.co:82/documentos/talento_humano/8862_res_0091_030214_Sistema_de_Evaluaci%C3%B3n_Gerentes_P%C3%ABlicos.pdf

Así mismo se cuenta con el procedimiento “Formalización, seguimiento, y evaluación a los acuerdos de gestión” con el código TH-PR-7 cuyo objeto es: “Dar los lineamientos para realizar la concertación, el seguimiento y la evaluación al cumplimiento de los acuerdos de gestión concertados con los Gerentes públicos de la ANLA”.

e. Cronogramas de los diferentes comités de trabajo

- **Comité de calidad y de Coordinación del Modelo Estándar de Control Interno:** Resolución 959 del 23 de noviembre de 2012 “Por la cual se adopta el Sistema de Gestión de Calidad bajo

la Norma Técnica de Calidad en la Gestión Pública NTCGP 1000 y el Modelo Estándar de Control Interno MECI 1000 en la Autoridad Nacional de Licencias Ambientales y se dictan otras Disposiciones” Se conformó el comité de calidad y de coordinación del Modelo Estándar de Control Interno, el cual debe sesionar en forma ordinaria por lo menos dos (2) veces al año. Para el 2016 se han realizado 2 reuniones, el 18 de febrero y el 11 de marzo.

- **Comité institucional de desarrollo Administrativo de la ANLA:** Resolución 1278 del 13 de Diciembre de 2013 “Por la cual se conforma el comité institucional de Desarrollo Administrativo de la Autoridad Nacional de Licencias Ambientales - ANLA”, el comité realiza cuatro (4) reuniones ordinarias en el año. Para el 2016 se realizó 1 reunión: 29 de enero de 2016.

Así mismo, En el Artículo 4 de la Resolución 1278 del 13 de Diciembre de 2013 se crea el Subcomité Interno de Archivo de la ANLA. Para la vigencia 2016 no ha sesionado.

- **Comité Asesor de Contratación:** Resolución 007 de enero 4 de 2013 “Por medio de la cual se adopta el Manual de Contratación de la AUTORIDAD NACIONAL DE LICENCIAS AMBIENTALES —ANLA” En el transcurso del año 2016 se han reunido los días 4 de enero, 29 de enero, 28 de marzo, 27 de abril y 29 de junio.
- **Comité de Convivencia Laboral:** Resolución 0878 del 1 de agosto de 2014 “Por la cual se conforma el Comité de Convivencia Laboral en la Autoridad Nacional de Licencias Ambientales —ANLA- para una vigencia de dos años”, según el artículo 5 el comité debe reunirse cada tres meses. Para la vigencia 2016 han sesionado el día 22 de abril.
- **Comisión de Personal:** Resolución 383 del 23 de abril de 2014 “ Por la cual se integra la Comisión de Personal en la Autoridad Nacional de licencias Ambientales -ANLA- para el período 2014 - 2016” según el artículo 7 el comité debe reunirse por lo menos una vez al mes. Para la vigencia 2016 han sesionado los días 3 de febrero, 16 de marzo, y 29 de abril.
- **Comité Paritario de Salud Ocupacional:** Resolución 0681 del 26 de junio de 2014 “ Por la cual se conforma el Comité Paritario de Salud Ocupacional COPASO o COPASST en la Autoridad Nacional de Licencias Ambientales —ANLA- para una vigencia de dos años” las reuniones se deben efectuar por lo menos una vez al mes o cuando se presenten incidentes o accidentes, situaciones de emergencia y cuando el cronograma de Sistema de Gestión de la Seguridad y Salud en el Trabajo (SG-SST) así lo indique. Para la vigencia 2016 han sesionado los días 18 de enero, 11 de febrero, 3 de marzo, 7 de marzo, 13 de abril, 17 de mayo y 16 de junio. Desde el 29 de junio hay un nuevo COPASST, el cual empezará sus reuniones este mes.
- **Comité de Comunicaciones:** Comunicaciones Resolución 0933 del 10 de septiembre de 2013 “Por el cual se crea el comité de comunicaciones de la Autoridad Nacional de Licencias

Ambientales —ANLA”, el cual realiza una reunión cada seis meses y para esta vigencia no se ha desarrollado.

Las resoluciones de conformación de los comités pueden ser consultadas en el siguiente link:

<http://intranet.anla.gov.co:82/comites-anla>

f. Proyectos de Inversión

Para la vigencia 2016 la ANLA ejecutará tres proyectos con recursos de inversión los cuales permitirán financiar actividades de fortalecimiento institucional y de optimización del proceso de evaluación, seguimiento y control de Licencias, Permisos y Trámites Ambientales de competencia institucional, la descripción general y el monto de los proyectos puede ser consultada en el siguiente link:

<http://www.anla.gov.co/proyectos-inversion-institucional>

PROYECTOS DE INVERSIÓN
Fortalecimiento de los servicios de tecnologías de la información y las comunicaciones de la ANLA
Administración de recursos para la evaluación y seguimiento de la licencia ambiental en Colombia.
Administración de recursos para la evaluación y seguimiento de la licencia ambiental en Colombia

Los indicadores se encuentran asociados a los productos y actividades definidas en el Plan de Acción institucional y en el Modelo Integrado de Planeación y Gestión.

El avance de los proyectos en la vigencia 2016 puede ser consultado en el sistema para seguimiento a proyectos de inversión del Departamento Nacional de Planeación en el siguiente link:

<http://sinergiapp.dnp.gov.co/#IndicadorProgEntE/26/1236/4893/160>

1.2.2 Modelo de Operación por Procesos

1. Mapa de procesos

A continuación se presenta el Mapa de Procesos aprobado por la Entidad el 30 de septiembre de 2015.

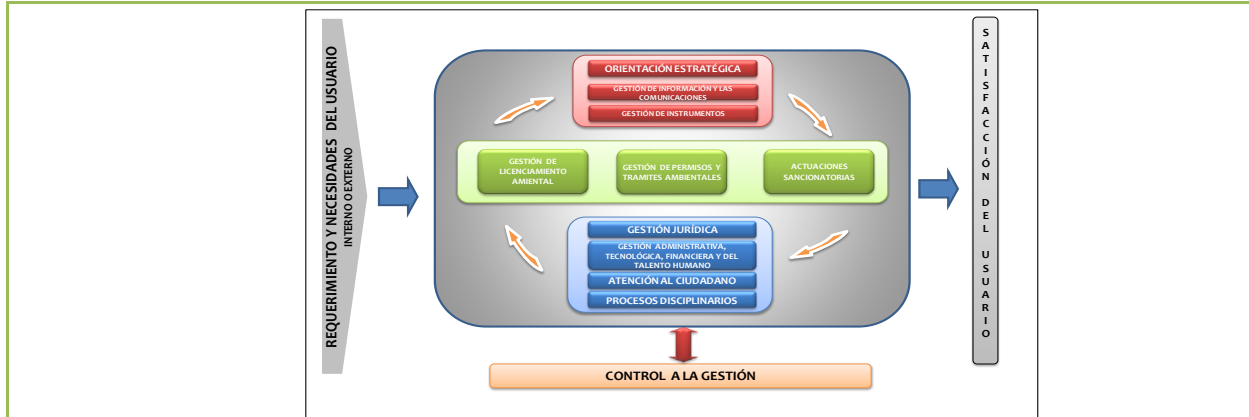

Puede ser consultado en el siguiente link:

<http://intranet.anla.gov.co:82/mapa-procesos>

2. Divulgación de los procedimientos

Se cuenta con la caracterización de los 23 procesos identificados para los procesos Estratégicos, de apoyo, misionales y de evaluación, las cuales pueden ser consultadas en el link:

<http://intranet.anla.gov.co:82/procesos>

Así mismo, están documentados 124 procedimientos según el listado maestro de documentos generado en SIGPRO el día 8 de julio de 2016.

Los procedimientos se encuentran ubicados en el siguiente enlace:

<http://intranet.anla.gov.co:82/sgc-meci>

La ANLA cuenta con un Normograma que permite la consolidación de las normas de carácter legal y jurídico que son de aplicabilidad de la entidad, el cual es actualizado con los insumos proporcionados por cada líder de proceso. Su última actualización está al 13 de octubre de 2015.

El documento se encuentra ubicado en el siguiente link:

<http://intranet.anla.gov.co:82/sgc-meci>

3. Proceso de seguimiento y evaluación que incluya la evaluación de la satisfacción del cliente y partes interesadas

El Grupo de Atención al Ciudadano definió como herramienta para la evaluación de la satisfacción del cliente, una encuesta virtual.

Para la vigencia 2016 la encuesta se aplicó en el mes de junio a 327 usuarios seleccionados de acuerdo a una formula estadística definida; se plantearon preguntas con el fin de evaluar los siguientes atributos:

- Facilidad
- Orientación
- Oportunidad
- Calidad Técnica

El grupo de atención al ciudadano se encuentra elaborando el informe con los resultados y el análisis correspondiente.

1.2.3 Estructura organizacional

1. Estructura Organizacional que facilite la gestión por procesos

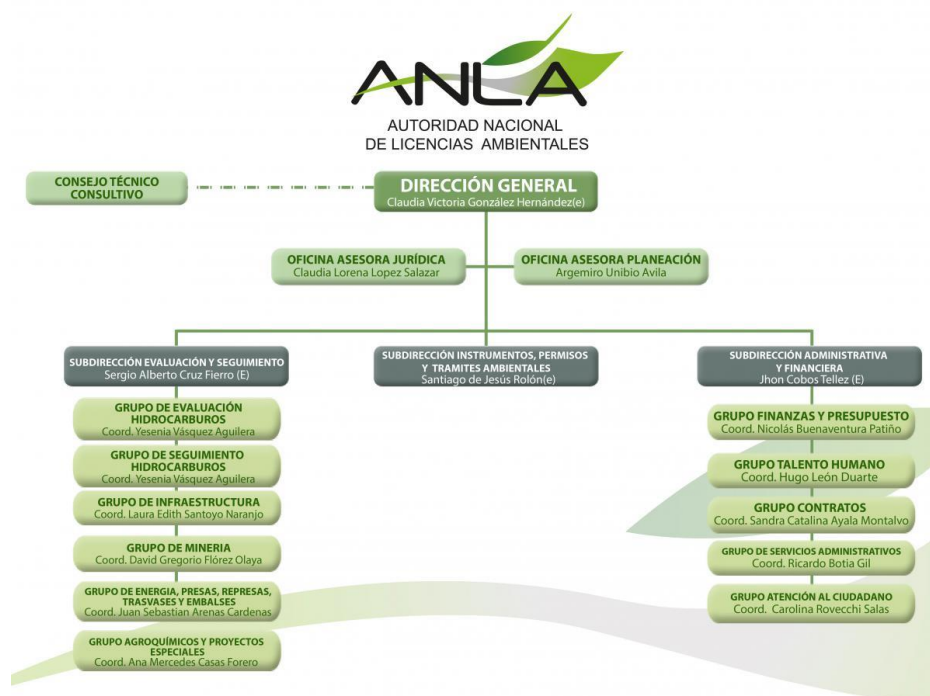

La entidad ha expedido los siguientes actos administrativos relacionados con estructura organizacional:

Resolución 679 del 9 de junio de 2015 "Por la cual se conforman los grupos internos de trabajo de la Autoridad Nacional de Licencias Ambientales -ANLA"

Resolución 0677 del 5 de Junio de 2015 "Por la cual se distribuyen los cargos de la Planta de

Personal de la Autoridad Nacional de Licencias Ambientales – ANLA en las diferentes dependencias”

Resolución 0667 del 5 de Junio de 2015 "Por la cual se determinan las funciones de los Grupos Internos de Trabajo y de los Coordinadores de la Autoridad Nacional de Licencias Ambientales - ANLA", las resoluciones se pueden consultar en el link:

2. **SIGEP (Sistema de Información de Gestión del Empleo Público):** El ingreso de información al SIGEP está estructurado en dos partes. Una relacionada con los cargos de la planta de personal con un 80% ponderado y la otra relacionada con las hojas de vida activas de los contratos vigentes con un ponderado del 20%.

Con corte a 30 de septiembre de 2015 y de acuerdo con el avance enviado por el DAFP el día 08 de octubre de 2015, la ANLA en lo relacionado con los cargos de la planta de personal se encuentra en un 80% ponderado. Con relación a los contratistas se encuentra en un 4,43% ponderado. El total de la entidad es de 84.43%.

El Grupo de Contratos adelanta trabajo conjunto con el DAPF para tener actualizada la base de SIGEP de contratistas al 31 de marzo de 2016; lo anterior dado que el aplicativo ha presentado dificultades y se ha requerido apoyo técnico para avanzar en la actualización.

1.2.4. Indicadores de gestión

1. Definición de indicadores de eficiencia y efectividad.

A través de la Oficina Asesora de Planeación, la ANLA gestiona los indicadores los cuales están clasificados según su fuente de información que son: Por el Sistema de Gestión de calidad SGC de la ANLA, Los Estratégicos – PND, y los indicadores internos de gestión que provienen del plan de Acción Institucional del Modelo Integrado de Gestión.

- a. **Estratégicos – PND:** Concentra dos (2) indicadores estratégicos que son verificados periódicamente por parte de la Dirección General y son tenidos en cuenta para la toma de decisiones, estos son reportados en el aplicativo SINERGIA y su ultimo corte fue a mayo de 2016:
 - Porcentaje de las solicitudes de licencias ambientales y modificaciones a instrumentos competencia de la ANLA resueltas dentro de los tiempos establecidos en la normatividad vigente.
 - Porcentaje de visitas de seguimiento a proyectos con licencia ambiental en los sectores priorizados.

b. **Indicadores de proceso.** El SGC cuenta con 37 indicadores que están clasificados así:

Tipo de Proceso / Proceso	Número de Indicadores
Estratégico	9
Misional	5
Apoyo	21
Evaluación	2
Total general	37

Los indicadores se encuentran identificados por proceso y su reporte se genera periódicamente de acuerdo a lo indicado por cada uno de sus responsables.

c. **Indicadores de Gestión:** El Plan de Acción formulado para la vigencia 2016, cuenta con 87 indicadores definidos por producto y 216 indicadores de gestión o por actividad, distribuidos para cada dependencia o grupo según la siguiente relación:

Dependencia/Grupo	No. indicadores producto	No. Indicadores gestión
Comunicaciones	3	10
Control Interno	4	9
Oficina Asesora de Planeación	3	12
Oficina Asesora Jurídica	4	15
SAF - Atención al Ciudadano	3	10
SAF – Contratos	4	10
SAF - Finanzas y Presupuesto	3	6
SAF - Servicios Administrativos	5	17
SAF - Talento Humano	2	9
SEyS – Agroquímicos	8	12
SEyS – Energía	7	13
SEyS – Hidrocarburos	7	14
SEyS – Infraestructura	8	17
SEyS – Minería	7	12
SIPTA - Instrumentos	14	39
SIPTA – Permisos	5	11
Total general	87	216

Fuente: Oficina de Planeación – Junio 2016

2. Seguimiento de los indicadores

- En cuanto a los indicadores Estratégicos de la PND, estos cuentan con ficha del indicador de acuerdo a los compromisos del Plan Nacional de Desarrollo 2014 – 2018, los cuales se reportan en el aplicativo SINERGIA del Departamento Nacional de Planeación, su último seguimiento fue en mayo de 2016.
- El seguimiento de los indicadores del Plan de Acción se realiza de manera mensual y su último seguimiento fue a corte del 30 de mayo de 2016, con un avance de gestión del 63%.
- El seguimiento a los indicadores del Modelo Integrado de Planeación se hace de manera trimestral.
- Los indicadores de proceso reportan periódicamente el seguimiento de acuerdo a lo indicado por cada uno de los responsables.

3. Revisión de la pertinencia y utilidad de los indicadores

Los procesos se revisan periódicamente, ya sea por solicitud de los dueños de procesos cuando quieren actualizar, modificar, eliminar o sólo revisar la documentación y gestión de sus procesos, o cuando la Oficina Asesora de Planeación sugiere esta revisión.

Como evidencia de las actualizaciones se tienen los correos electrónicos donde se solicitó la actualización y revisión de los mismos. Adicionalmente, se lleva la trazabilidad de la actualización de los documentos en el SIGPRO en el módulo de control de documentos.

1.2.5 Políticas de operación

1. Establecimiento y divulgación de las políticas de operación

La ANLA ha venido generando Políticas de Operación que normalmente han sido difundidas a través de Circulares Internas. Como mecanismo de divulgación se definió la publicación de las mismas en la Intranet.

También se cuenta con las políticas definidas en los procedimientos del sistema de gestión de calidad para cada proceso.

Las políticas definidas son:

Política de Comunicaciones: En el documento CM-PO-1 del 11 de noviembre de 2015 se aprobó en el Sistema de Gestión de Calidad la Política de Comunicaciones de la Entidad, la cual reza:

“Diseñar, coordinar, ejecutar, divulgar y evaluar programas, acciones y estrategias de comunicación, para asegurar el posicionamiento y consolidación de los proyectos, obras y actividades sujetos de licenciamiento, permiso o trámite ambiental en materia de

comunicaciones internas y externas, relaciones con los medios de comunicación e imagen corporativa.”

- **Política de Calidad:** Está definida junto con cuatro (4) objetivos de calidad y se puede consultar en el link:

<http://intranet.anla.gov.co:82/politica-y-objetivos-calidad>



- **Política de Administración de Riesgos,** la cual se encuentra dentro de la Guía de Administración de riesgos de la ANLA la cual puede ser consultada en el link:

[http://intranet.anla.gov.co:82/sites/default/files/Comunicaciones/sgc/guia_para_la_administracion del riesgo v2.pdf](http://intranet.anla.gov.co:82/sites/default/files/Comunicaciones/sgc/guia_para_la_administracion_del_riesgo_v2.pdf)

2. Manual de operaciones o su equivalente adoptado y divulgado

La ANLA cuenta con el Manual de Calidad, el cual fue revisado y la versión 3 de dicho documento fue aprobado el 30 de septiembre de 2015, puede ser consultado en el siguiente link:

http://intranet.anla.gov.co:82/sites/default/files/Comunicaciones/sgc/sg_m_1_manual_calidad.pdf

Dificultades:

La entidad aplicó en la vigencia 2015 y 2016 una encuesta para determinar la satisfacción de los clientes, sin embargo no ha definido el procedimiento que le permita evaluar permanentemente la satisfacción de los usuarios con respecto a los servicios ofrecidos por la Entidad.

Los comités de la entidad han sido formalizados por medio de actos administrativos que determinan la periodicidad de las sesiones tanto ordinarias, como extraordinarias; sin embargo no se cuenta con cronogramas de trabajo por cada comité, adicional a esto en el sitio definido para la publicación de los comités, no está la información completa de los comités que están formalizados en la entidad.

Demora en la consolidación, aprobación y archivo de los seguimientos realizados a los Acuerdos de Gestión definidos por los gerentes públicos.

1.3 Componente Administración de Riesgo

1.3.1 Políticas de Administración del Riesgo

1. Definición por parte de la alta dirección de políticas para el manejo de los riesgos

La ANLA definió la Política de Administración de Riesgos y de gestión del riesgo, la cual se encuentra dentro de la Guía de Administración de riesgos de la ANLA código GS-G-1 versión 1, la cual está vigente desde el 22 de abril de 2015 según el documento “Formato solicitud de documentación” Código: SG-F -1, realizada y aprobada mediante el procedimiento de control de documentos del SGC de la ANLA.

La Guía puede ser consultada en el link:

http://intranet.anla.gov.co:82/documentos/9856_SG_G_1_GUIA_ADMINISTRACION_RIESGO_ANLA.pdf

Política de gestión del riesgo

La Autoridad Nacional de Licencias Ambientales, en concordancia con sus lineamientos estratégicos y a la normativa vigente de la gestión pública, se compromete a definir e implementar mecanismos de verificación y evaluación necesarios para el manejo y tratamiento de los riesgos, que permitan prevenir y minimizar sus impactos, a través de la consolidación de una cultura de administración del riesgo a su interior y por sus colaboradores, con el fin de controlar aquellos sucesos que puedan afectar el cumplimiento de sus objetivos institucionales.

Políticas de administración de riesgos

Se debe tener en cuenta alguna de las siguientes opciones, las cuales pueden considerarse cada una

de ellas independientemente, interrelacionadas o en conjunto. (Evitar el riesgo, Reducir el riesgo, Compartir o Transferir el riesgo, Asumir un riesgo).

2. Divulgación del mapa de riesgos institucional y sus políticas

La Oficina Asesora de Planeación el día 6 de mayo de 2016 aprobó en el Sistema SIGPRO la versión 3 de la Guía para la administración del riesgo SG-G-1, que facilita la comprensión e implementación de sus fases partiendo desde la identificación, análisis, evaluación, valoración y seguimiento de los riesgos asociados a los procesos de la entidad. La cual se encuentra divulgada en el link:

<http://sila2.anla.gov.co:8080/sila2/documentos/133440/Otros%20Documentos.pdf>

1.3.2 Identificación del riesgo

1. Identificación de los factores internos y externos del riesgo

La identificación de los riesgos por proceso y la consolidación del mapa de riesgos por procesos fue elaborado con el apoyo de los responsables de cada proceso, de acuerdo con los lineamientos establecidos en la Guía de Administración del Riesgo de la ANLA.

El mapa de riesgos aprobado contiene el proceso, subproceso, denominación del riesgo, probabilidad de ocurrencia, impacto, zona de riesgo, controles definidos, opciones de manejo, acciones formuladas, fecha de las acciones y seguimiento de las mismas. En el proceso de elaboración se realizó el análisis de causas y efectos correspondientes.

2. Riesgos identificados por procesos que puedan afectar el cumplimiento de objetivos de la entidad

Los riesgos identificados en el Mapa son 67 distribuidos por procesos así: Misionales 19, estratégicos 12, de Apoyo 33 y de Evaluación 3 riesgos.

En total se formularon 74 acciones las cuales fueron ejecutadas en el transcurso de la vigencia 2015.

Para la vigencia 2016 posterior a la actualización de la Guía la entidad adelanta la revisión de los riesgos tomando como base la evaluación realizada en el primer trimestre de 2016.

1.3.3 Análisis y valoración del riesgo

Análisis del riesgo. El Análisis fue realizado conforme a lo establecido en la Guía definida por la entidad, dicha actividad dio como resultado la valoración de los riesgos, así:

Procesos	Zona de Riesgo			
	Alta	Baja	Extrema	Moderada
Misionales	7	1	10	1
Estratégicos	6		2	4
Apoyo	14		17	2
Evaluación	2		1	
Total	29	1	30	7

Evaluación de controles existentes. Los parámetros para la calificación de los controles son:

- Estado del tipo de control. Se determina si el control es No identificado, correctivo, detectivo o preventivo.
- Efectividad del Control. Se define si la efectividad ha sido nula, baja, regular, buena, muy buena y excelente.
- Herramientas para ejercer el control. Se define si existe una herramienta, si es informal, si está documentada y si está implementada.
- Seguimiento a los controles. Se establece si hay seguimiento, si es manual, si están definidos los responsables y cuál es su periodicidad.

Teniendo la calificación del riesgo y dependiendo la calificación de los controles, los procesos definieron el tratamiento de los riesgos identificados, así mismo, se establecieron acciones a corto plazo, las cuales en su mayoría culminaron en el 2015.

Durante el primer trimestre de 2016 se adelantó la evaluación de la efectividad de los controles y el seguimiento a las acciones formuladas en el mapa de riesgos.

El documento mapa de riesgos por proceso fue aprobado y actualmente reposa en el Oficina Asesora de Planeación y también puede ser consultado en el link:

http://intranet.anla.gov.co:82/sites/default/files/Comunicaciones/sgc/mapa_de_riesgos_-_seguimiento_2015-2_2.pdf

El mapa de riesgos de corrupción fue aprobado y actualmente reposa en el Oficina Asesora de Planeación y también puede ser consultado en el link:

http://intranet.anla.gov.co:82/sites/default/files/Comunicaciones/sgc/mapa_de_riesgos_de_corruccion_institucional.pdf

Dificultades:

El mapa de riesgos Institucional de la entidad debe distinguirse del mapa de riesgos por proceso,

teniendo en cuenta que en este se elevan todos los riesgos que afecten a la entidad en su conjunto y los riesgos identificados de los procesos misionales, así mismo se deben incluir los riesgos de corrupción y los riesgos contables.

Demora en la implementación de la versión 3 de la Guía de administración de riesgos y falta de socialización del documento.

MÓDULO DE EVALUACIÓN Y SEGUIMIENTO

2.1 Componente de Autoevaluación Institucional

2.1.1 Autoevaluación del control y gestión

1. Actividades de sensibilización a los servidores sobre la cultura de la autoevaluación - Herramientas de autoevaluación

En el 2015 se realizaron dos campañas con el objetivo de sensibilizar a los servidores de la entidad en la importancia de realizar procesos de Autoevaluación; la primera campaña es un video que se transmite por todas las carteleras digitales de la Entidad y la segunda actividad fue la impresión de 300 piezas comunicativas (separadores y tarjetas de presentación) sobre Autoevaluación, las cuales se repartieron en el mes de diciembre de 2015 a los servidores de la ANLA.

Por otra parte, el área responsable del proceso contable en la ANLA llevó a cabo el proceso de autoevaluación contable para el año 2015, a través del diagnóstico, evaluación y seguimiento a la implementación de la Resolución 393 de 2007 “Por la cual se adopta el Manual para la Implementación del Modelo de Control Interno Contable MCICO 2007:1”

Dicha autoevaluación abarcó los tres subsistemas funcionales a saber: Subsistema de control estratégico, Subsistema de Control de Gestión y Subsistema de evaluación de Control, con sus respectivos Componentes y Elementos que lo conforman, mediante la aplicación del cuestionario: “Formulario para la elaboración del diagnóstico, evaluación y seguimiento a la implementación del MCICO” compuesto por 171 preguntas, contestadas por las personas que integran el área contable de la ANLA. Su aplicación permitió determinar la efectividad de los controles internos, y el logro de los resultados del proceso contable, en términos de la eficacia, eficiencia, efectividad y buen desempeño de los servidores públicos que llevan a cabo la ejecución de las operaciones, la calificación obtenida fue de 4.09 resultado que lo ubica en el rango “SATISFACTORIO”.

Para la vigencia 2016 segundo semestre, se tienen programadas actividades en el plan de acción para fortalecer la cultura del “Autocontrol” y la “Autoevaluación”.

Autoevaluación de la Gestión

Así mismo, como un ejercicio de autoevaluación se desarrolló durante los meses de julio y agosto de 2015 una encuesta, con el fin de conocer el grado de satisfacción de los usuarios internos frente a los procesos de la ANLA, dicha encuesta fue aplicada de manera virtual al 52% de los funcionarios y contratistas. El resultado del informe fue presentado en la Revisión por la Dirección.

A través de la Oficina Asesora de Planeación la ANLA realiza seguimiento al comportamiento de los indicadores y toma acciones a partir del análisis de los mismos.

El 30 de septiembre de 2015, se llevó a cabo la Revisión por la Dirección en donde se presentó el desempeño por cada uno de los procesos del Sistema de Gestión de la Calidad.

Dificultades

Se han realizado actividades de autoevaluación al interior de los procesos con el acompañamiento de la Oficina Asesora de Planeación, sin embargo no se ha determinado una metodología que permita realizar en forma permanente ejercicio de autoevaluación de la gestión en la Entidad.

2.2 Componente de Auditoría Interna

2.1.1 Auditoría Interna

1. Procedimiento de Auditoría interna

En la vigencia 2016 se realizó un ajuste al procedimiento de auditorías internas, el cual fue dividido en dos procedimientos, así;

Procedimiento de Evaluación Independiente: cuyo objetivo es “Establecer las directrices y definir las actividades que le permitan a la Autoridad Nacional de Licencias Ambientales determinar de manera objetiva y en forma independiente el grado de cumplimiento de la Entidad frente al Sistema de Control Interno”.

Procedimiento de Auditoría Interna: cuyo objetivo es “Establecer las directrices y definir las actividades que le permitan a la Autoridad Nacional de Licencias Ambientales determinar de manera objetiva el grado de cumplimiento de la Entidad frente al Sistema Integrado de Gestión, basado en los requisitos establecidos en las normas NTCGP:1000, NTC ISO 9001, NTC ISO 14001, NTC ISO 27001 y en el Decreto 1072 de 2015 libro 2°, parte 2, título 4°, capítulo 6.”

Los procedimientos pueden ser consultados a través del sistema SIGPRO en el Proceso de Control a la Gestión.

2. Programan de auditorías – Plan de auditoria

El programa de auditoría para la vigencia 2016 fue aprobado por la Dirección General el 11 de marzo según Acta 8, este incluye la Auditoria al sistema de gestión de calidad – SGC.

El programa fue modificado para incluir auditorías extraordinarias requeridas por la Alta Dirección. Puede ser consultado en el siguiente link:

http://intranet.anla.gov.co:82/sites/default/files/Comunicaciones/Control-Interno/programa_de_auditorias_2016.pdf

En la vigencia 2016 se han realizado las siguientes auditorías, según el programa definido:

- Auditoría al proceso de formulación de instrumentos para la evaluación y seguimiento de proyectos sujetos a licencia ambiental
- Auditoría al Permiso de Beneficios Tributarios
- Auditoría a Permisos de Investigación Científica
- Auditoría a la Planeación Estratégica de la Entidad y Proyectos de Inversión

En forma extraordinaria se realizó la Auditoría al manejo de los bienes muebles de la Entidad.

3. Informe Ejecutivo anual de Control interno

Teniendo en cuenta los lineamientos emitidos por el DAFP, el 29 de febrero de 2016 se remitió el informe de evaluación del Sistema de Control Interno para la vigencia 2015 a través del aplicativo creado para tal fin.

El informe se encuentra en el aplicativo MECI_CALIDAD del DAFP, link:

<http://mecicalidad.funcionpublica.gov.co/reporteDic15/graficaNacional.aspx>

En relación con los resultados MECI reportados por el DAFP frente las vigencias 2014 y 2015, hubo un mejoramiento en todos los factores en evaluación, de tal modo, el indicador de madurez MECI para la ANLA pasa del 63% (2014) al 81% (2015).

Dificultades N/A

2.3 Componente Planes de Mejoramiento

2.3.1 Plan de mejoramiento

1. Herramientas de evaluación definidas para la elaboración del plan de mejoramiento

La entidad cuenta con el procedimiento documentado de Acciones Correctivas y Preventivas CG-PR-1, el cual en la vigencia 2016 fue ajustado quedando vigente la versión 4 desde el 2 de junio de 2016.

El documento puede ser consultado en el sistema SIGPRO.

2. Seguimiento al cumplimiento de las acciones definidas en el plan de mejoramiento

El seguimiento a las acciones definidas en el plan de mejoramiento institucional se realiza de manera semestral y se transmite por el sistema de la información de rendición de la cuenta e informes SIRECI de la Contraloría General de la República de manera semestral y el último reporte enviado fue el día 22 de enero de 2016 con corte a diciembre de 2015.

Planes de Mejoramiento Institucional

La ANLA gestiona un Plan de Mejoramiento Institucional conformado por los hallazgos identificados por la Contraloría General de la República, en el marco de las siguientes auditorías:

1. Auditoria MADS – 2011
2. Actuación especial de fiscalización Cerro Matoso
3. Complejo Hidroeléctrica La Miel
4. Inversión forzosa 1%
5. Hidroeléctrica El Quimbo
6. Gestión sobre el Rio Bogotá
7. Actuación especial Lago de Tota
8. Auditoria ANLA Vigencia 2012
9. Actuación especial utilización (Master 720-SL)
10. Denuncia Vertimiento Caño Garrapato
11. Actuación Especial - Reasentamiento poblacional por minería de carbón en el Departamento del Cesar.
12. Actuación Especial – Incidente carbón puerto carbonífero de Ciénaga
13. Denuncia – Línea de transmisión Nueva Esperanza 230
14. Actuación especial a la explotación minera de carbón en el Departamento del Cesar
15. Actuación Especial Hidrocarburos ANLA – Cormacarena
16. Actuación Especial de Fiscalización Paz de Ariporo
17. Actuación Especial Campo QUIFA
18. Denuncia Refinería de Cartagena
19. Actuación Especial Hidroeléctricas
20. Auditoria vigencia 2013
21. Actuación Especial - Proyectos de Transmisión SIN
22. Actuación Especial - Derrame de hidrocarburos Golfo de Morrosquillo
23. Informe final aprovechamiento forestal bahía Solano.
24. Auditoria vigencia 2014

Los planes de mejoramiento correspondientes al desarrollo del Plan de Auditorías efectuadas por la Contraloría General de la República se pueden consultar en el siguiente link:

http://www.anla.gov.co/sites/default/files/comunicaciones/Control_Interno/consolidado_plan_de_mejoramiento_a_diciembre_2015.pdf

Planes de Mejoramiento por Procesos

La Entidad a partir del ejercicio auditor realizado al Sistema de Gestión de Calidad en el mes de agosto de 2015, identificó 44 No conformidades, las cuales recibieron el tratamiento indicado en el procedimiento de acciones correctivas para el análisis de causas y se formuló el plan de mejoramiento correspondiente.

Planes de Mejoramiento Individual

Según los resultados que se obtuvieron de la evaluación de desempeño del periodo 2014-2015 no generó ningún plan de mejoramiento individual.

Dificultades

N/A

EJE TRANSVERSAL - INFORMACIÓN Y COMUNICACIÓN

3. Eje transversal INFORMACIÓN Y COMUNICACIÓN EXTERNA

3.1 Información y comunicación interna y externa

1. Identificación de las fuentes de información externa

- **Nuevo Centro de Contacto Ciudadano ANLA**

La Autoridad Nacional de Licencias Ambientales – ANLA, puso a disposición de todos los ciudadanos desde el martes 16 de junio de 2015 las líneas de atención en el Centro de Contacto Ciudadano ANLA, donde se puede obtener información de trámites y servicios. Está integrado por 6 personas (2 agentes presenciales, 2 agentes telefónicos, 1 agente para el chat, y 1 agente para el conmutador). Este centro se encuentra dentro del convenio marco de Compra Eficiente y se maneja a través de un outsourcing o tercerización del servicio.

Línea Nacional: 018000112998

Bogotá: 2540100

Horario de atención: Lunes a viernes de 8:00 a.m. a 4:00 p.m. en jornada continua.

- **Trámites y servicios**

Se han definido mecanismos como el link PQR en la página WEB que permite la recepción, registro y atención de sugerencias, recomendaciones, peticiones, quejas o reclamos por parte de los usuarios; periódicamente se realiza seguimiento al cumplimiento de las metas establecidas por el área.

El Informe de Quejas, Reclamos y Sugerencias con corte a diciembre de 2015 puede encontrarse en el siguiente link, que se encuentra en la web de la entidad en la ruta Inicio / Trámites y Servicios / Informe de Peticiones, Quejas y Reclamos:

http://www.anla.gov.co/sites/default/files/comunicaciones/AtencionCiu/info_qrs_iv_trimestre.pdf

- **Servicios de Información al ciudadano**

La ANLA ha dispuesto en su página web en la ruta Inicio / Atención al usuario / Servicios de información al ciudadano, los diferentes mecanismos para identificar la información externa como: Contacto, Peticiones, quejas, reclamos y denuncias, preguntas frecuentes, correo y números telefónicos de la ANLA, seguimiento a trámites y servicios (VITAL, SILA), caracterización de usuarios, directorio entidades del sector ambiente y un portafolio de servicios.

- **Encuestas de Satisfacción**

El Grupo de Atención al Ciudadano definió como herramienta para la evaluación de la satisfacción del cliente, una encuesta virtual.

Para la vigencia 2016 la encuesta se aplicó en el mes de junio a 327 usuarios seleccionados de acuerdo a una fórmula estadística definida; se plantearon preguntas con el fin de evaluar los siguientes atributos:

- Facilidad
- Orientación
- Oportunidad
- Calidad Técnica

El grupo de atención al ciudadano se encuentra elaborando el informe con los resultados y el análisis correspondiente.

2. Fuentes internas de información sistematizada y de fácil acceso

- **Buzón Interno de PQR's de la ANLA**

A partir del 15 de agosto de 2014 se encuentra a disposición de los funcionarios y contratistas de la ANLA el **buzón de sugerencias interno** que permite registrar las peticiones, quejas, reclamos, sugerencias y felicitaciones. Para diligenciar el formulario se puede ingresar en la página de inicio de la Intranet o al link:

<http://intranet.anla.gov.co:82/buzon-sugerencias>

- **SILA - VITAL - SIGPRO**

La entidad cuenta con tres sistemas de información que le permiten tener sistematizada y de fácil acceso una parte de la información interna, específicamente lo relacionado con actos administrativos generados en los procesos misionales, el manejo de la correspondencia y el control de documentos del Sistema de Gestión de Calidad; los sistemas son:

SILA: Sistema de Información de Licencias Ambientales

<http://sila.anla.gov.co:81/sila/>

VITAL: Ventanilla Integral de Trámites Ambientales en Línea

<http://vital.anla.gov.co/ventanillasilpa/>

SIGPRO: Sistema de Gestión Documental y de Procesos

<http://sila2.anla.gov.co:8080/sila2/? a=0.08033049200227071>

- **Intranet**

La ANLA cuenta con un sistema para la gestión y divulgación de información, desarrollado sobre Internet y de acceso limitado a terceros. Este portal les permite a los funcionarios y contratistas contar con la información oportuna y confiable que requieren para su trabajo, y al mismo tiempo conocer qué información generan las distintas dependencias dentro de la Entidad.

En ella se encuentra disponible la información que cada Subdirección considera fundamental para el desarrollo de las actividades diarias. Los contenidos que más se actualizan son los asociados al SGC/MECI, debido a la actualización de procesos, procedimientos y documentos de referencia. Seguimiento de la sección de noticias institucionales, los términos de referencia de la SIPTA y los apoyos jurídicos controlados por la Oficina Asesora Jurídica. Su link es:

<http://intranet.anla.gov.co:82/>

- **Carteleras**

El Centro de atención al ciudadano cuenta con tres carteleras distribuidas con la siguiente información:

- a. Publicaciones relacionadas con notificaciones e información financiera
- b. Carta del trato digno al ciudadano
- c. Información relacionada con préstamo de expedientes y servicio de copiado

- **Pantallas**

Son un medio de comunicación interno, se actualizan cada 20 días y están ubicadas en cada uno de los pisos de la Entidad, estas pantallas permiten difundir distintos temas de relevancia en la institución y contribuyen a la campaña de Cero Papel.

- **Listado maestro de documentos**

Se cuenta con el Listado Maestro de documentos Código: SG-F-2, actualizado al 27 de julio de 2015, el cual se puede consultar en el link:

http://intranet.anla.gov.co:82/documentos/10037_LISTADO_MAESTRO_14_08_15.pdf

3. Rendición anual de cuentas con la intervención de los distintos grupos de interés, veedurías y ciudadanía

Se realizó la Audiencia Pública de Rendición de Cuentas de la Vigencia 2014 el 10 de abril de 2015 de 9:00 am a 11:00 am en el Estudio 5 de Señal Colombia Sistema de Medios Públicos, ubicado en la Av. El Dorado Cr. 45 # 26 – 33 de la ciudad de Bogotá, a través de la suscripción del Contrato Interadministrativo No 001 del 2015 entre ANLA y RTVC.

En la web se encuentra publicado el informe de gestión de la ANLA vigencia 2014, las presentaciones realizadas, las preguntas realizadas por los ciudadanos con sus respectivas respuestas, y el informe de evaluación realizado por control Interno.

Para la vigencia 2015 no se ha realizado la Audiencia de Rendición de Cuentas; la entidad está adelantando el proceso de implementación de la “Estrategia de Rendición de Cuentas” conforme a los lineamientos definidos por el DAFP.

<http://www.anla.gov.co/rendicion-cuentas-2014>

4. Tablas de retención documental de acuerdo con lo previsto en la normatividad

En el subcomité de archivo del 28 de mayo de 2015, Acta No. 1 del Comité Interno de Desarrollo Administrativo, se aprobaron 20 tablas de retención documental, basados en la estructura orgánica según el decreto 3573 del 27 de septiembre de 2011.

Las TRD fueron remitidas al Archivo General de la Nación - AGN para convalidación, se han llevado a cabo dos mesas de trabajo con el AGN de acuerdo con las solicitudes que ha realizado el Ente rector, los nuevos ajustes se deben enviar el 10 de agosto.

5. Política de comunicaciones

En el documento CM-PO-1 del 11 de noviembre de 2015 se aprobó en el Sistema de Gestión de Calidad la Política de Comunicaciones de la Entidad, la cual reza:

“Diseñar, coordinar, ejecutar, divulgar y evaluar programas, acciones y estrategias de comunicación, para asegurar el posicionamiento y consolidación de los proyectos, obras y actividades sujetos de licenciamiento, permiso o trámite ambiental en materia de comunicaciones internas y externas, relaciones con los medios de comunicación e imagen corporativa.”

También se cuenta con el protocolo para la atención de medios de comunicación nacional e internacional. Documento que puede ser consultado en la intranet el link:

[http://intranet.anla.gov.co:82/documentos/8933 Protocolo Atencion a Medios .pdf](http://intranet.anla.gov.co:82/documentos/8933_Protocolo_Atencion_a_Medios_.pdf)

Dificultades

El documento “Caracterización de los usuarios de la ANLA” no se encuentra dentro del proceso de gestión documental del sistema de gestión de calidad de la Entidad.

3.2 Sistemas de información y comunicación

1. Manejo organizado y sistematizado de la correspondencia

Para el manejo de correspondencia la entidad implementó mediante Resolución 0328 del 30 de marzo de 2016 “Por la cual se adopta la plataforma tecnológica integrada denominada SIGpro – Sistema de Gestión Documental y Procesos y se dictan otras disposiciones” un sistema que incluye el manejo de la correspondencia a través del módulo GESTION DOCUMENTAL, el cual tiene los motores de búsqueda necesarios para encontrar la trazabilidad completa de cada una de las solicitudes externas, permite la actualización continua de la información sin importar el volumen de correspondencia que maneja en la Entidad. El sistema está diseñado para ejecutar acciones adicionales que se implementarán en forma paulatina.

El módulo de gestión Documental permite el ingreso escaneado de los documentos físicos, realizando la radicación de entrada y salida, también se realiza la radicación de documentos internos, esta radicación está conectada directamente al sistema SILA I, donde el usuario interno encuentra la información relacionada con la radicación, así mismo se reparte al expediente y grupo correspondiente de la Entidad.

El Grupo de servicios Administrativos en el área de correspondencia, elaboró el Manual de Correspondencia y la Guía para el manejo del correo Institucional en la Entidad.

2. Manejo organizado o sistematizado de los recursos físicos, humanos, financieros y tecnológicos

Los recursos físicos y humanos de la entidad cuentan con procesos y procedimientos donde se establecen el manejo de mismos, en el sistema de gestión de calidad.

Recursos financieros: Dentro del proceso de Gestión Administrativa, tecnológica y financiera, el Grupo de Finanzas y presupuesto cuenta con los siguientes 9 procedimientos:

- Elaboración de Estados Financieros COD. GF-PR-1
- Traslados o Modificaciones Presupuestales COD. GF-PR-2
- Autorizaciones de Viaje en Comisión COD. GF-PR-3
- Cartera Cobro y Recaudo COD. GF-PR-4
- Expedición de Certificados de Disponibilidad Presupuestal COD. GF-PR-5
- Caja Menor para Viajes (Viáticos) COD. GF-PR-6
- Caja Menor de Gastos Generales COD. GF-PR-7
- Gestión del PAC COD. GF-PR-8
- Orden de Pago COD. GF-PR-9
- Registro presupuestal de compromisos GF-PR-10

La entidad maneja el Sistema Integrado de Información Financiera SIIF Nación II: Sistema de Información Nacional por medio del cual se realiza el manejo de los recursos financieros, según el Decreto de SIIF 2789 del 31 de agosto de 2004.

La ANLA como unidad especial sin personería jurídica y por su naturaleza no está facultada para recaudar ningún tipo de ingreso, esta función le fue asignada a FONAM quien recauda y reporta los ingresos que genera la ANLA, en su lugar la ANLA lleva un control de los recursos que genera y concilia la información con los Reportes que genera el FONAM, y lleva un control detallado de los ingresos a través de Bases de datos de Excel internas de Cartera.

Recursos tecnológicos: Dentro del proceso de Gestión Administrativa, tecnológica y financiera, el área de tecnología cuenta con 3 procedimientos a saber:

- Administración de Servicios GT-PR-1
- Administración de Software GT-PR-2
- Administración de Solicitudes de Soporte GT-PR-3

La entidad con base en la consultoría realizada en el año 2015, ha venido implementando controles de protección y seguridad en la información, tales como la creación de políticas de seguridad de la información, políticas protección de los datos personales, un inventario de los activos de información, metodología de inventario de activos y modelo de seguridad.

Teniendo en cuenta lo anterior la ANLA se encuentra en proceso de implementación de la norma NTC ISO 27001:2013, para lo cual se están definiendo los controles de implementación de acuerdo a la guía GTC-ISO/IEC 27002.

La gestión asociada a los recursos físicos tecnológicos asignados a los usuarios es realizada por el grupo de soporte con la herramienta “Mesa de ayuda” para ejecutar y controlar esta gestión, herramienta que es desarrollo interno de la Entidad y está disponible a nivel de la Intranet.

La ANLA cuenta con las siguientes herramientas que permiten el manejo de los recursos:

Recursos físicos: Dentro del proceso de Gestión Administrativa, tecnológica y financiera, el área de Almacén cuenta con dos procedimientos a saber:

- Mantenimiento de Bienes Muebles e Inmuebles AG-PR-6
- Manual de Inventario y Almacén GA-MA-1

El manejo de los bienes y de los recursos físicos de la Entidad se realizará de manera sistematizada en el sistema de información SIGANLA, a través del módulo de INVENTARIOS para elementos devolutivos y de consumo.

El último inventario físico fue realizado el 25 de febrero de 2015, por el área de Almacén de la Subdirección Administrativa y Financiera.

Recursos Humanos: Se manejan a través del Grupo de talento humano y cuenta con seis (6) procedimientos así:

- Planeación del Talento Humano COD. TH-PR-1
- Generación Nomina COD. TH-PR-2
- Capacitación COD. TH-PR-4
- Bienestar social laboral, incentivos y estímulos COD. TH-PR-5
- Gestión del Empleo COD. TH-PR-6
- Acuerdos de Gestión COD. TH-PR-7
- Evaluación del desempeño laboral COD. TH-PR-8

La ANLA cuenta con el sistema HOMINIS: Sistema de información adquirido por la ANLA para el manejo de la nómina y las prestaciones sociales.

3. Mecanismo de consulta con los distintos grupos de interés para obtener información sobre necesidades y prioridades en la prestación del servicio

Caracterización de Usuarios

Es un documento que permite tener un nivel de conocimiento de los usuarios de la ANLA en diferentes aspectos demográficos, de localización, temas de interés, entre otros. Dicho documento se encuentra ubicado en el siguiente link, en la ruta Inicio / Atención al usuario / Servicios de

información al ciudadano, de la web de la Entidad:

http://www.anla.gov.co/documentos/atencion_ciudadano/CARACTERIZACI%C3%93N_USUARIOS.PDF

4. Medios de acceso a la información con que cuenta la entidad

Canales de información

La ANLA de acuerdo con el Protocolo de Atención al Ciudadano- COD. AC-PT-1 en donde está el procedimiento de Atención al ciudadano pone a disposición de los usuarios los diferentes medios de acceso a la información, ya sea de manera presencial, telefónica o virtual.

Canales:

- Presencial, en la oficina de Atención al ciudadano
- Canal telefónico PBX 2540111, centro de contacto 2540100, línea gratuita nacional 018000112998, fax 2540119
- Canal virtual: correo electrónico licencias@anla.gov.co, sitio web www.anla.gov.co, chat institucional y el canal de PQR'S de la ANLA.

A través de su página WEB, la ANLA informa respecto a los diferentes mecanismos de participación ciudadana entre los que se encuentran:

- Link a la formulación de denuncias ambientales
- Link de peticiones, quejas y reclamaciones
- Link a trámites y servicios
- Link a audiencias públicas ambientales
- Link a audiencias públicas de rendición de cuentas
- Link a consultas públicas para la formulación de documentos (Términos de referencia).
- Link al portal único de contratación
- Link al aplicativo VITAL

● Periódico - Con licencia

El Equipo de Comunicaciones de la ANLA publicó la primera edición en diciembre de 2015 del periódico CON LICENCIA, un espacio que les permite a los usuarios internos y externos conocer los temas de actualidad y ambiente. Esta publicación contó con la participación de varios equipos técnicos quienes aportaron su conocimiento en los temas incluidos.

● Boletín del Noticiero Oficial (esto es manejado por Gestión administrativa, Comunicaciones no tiene control de este)

Es el Nuevo Servicio para los Colaboradores de la ANLA quienes reciben en su correo electrónico institucional un boletín informativo en forma periódica de la compilación normativa, jurisprudencial y doctrinal oficial.

- **Emisión de Video Institucional**

Se realizó la publicación del video en el canal de youtube de la ANLA <https://www.youtube.com/watch?v=MoRj4tcG0p4> y fue compartido por medio de las redes sociales.

- **Redes sociales**

La entidad tiene presencia en las redes sociales como Twitter, Youtube, Google+ y LinkedIn, donde se publica información de interés para los actores externos, se publican videos institucionales y de rendición de cuentas.

Con periodicidad diaria se publican mensajes en Twitter alusivos a la Entidad, esta labor está coordinada con el Equipo de Tarea Digital de Urna de Cristal del Ministerio de las TICs, de esta manera la entidad está conectada por esta red social con todo el equipo de trabajo de los Ministerios y demás Entidades del Estado.

Se realiza monitoreo y análisis de lo que sucede en redes, como menciones, inquietudes, mensajes, réplicas de información y calificación de “me gusta” por parte de la Oficina de Comunicaciones, así como la programación de los contenidos.

Dificultades

Demora en la implementación de los Módulos adquiridos en el sistema denominado SIGPRO

Fecha de elaboración: 11 de julio de 2016

LUZ MARY CARDENAS HERRERA
Asesora Control Interno

Elaboró: Luz Dary Amaya Peña